



Materiales Educativos GRATIS

Historia del Perú

CUARTO

PRIMER GOBIERNO DE MANUEL PRADO UGARTECHE

Aspecto político

Manuel Prado era miembro de una de las familias de la oligarquía más reconocidas del país. Su padre había sido dos veces presidente de la república en el siglo pasado. Prado, durante las elecciones de 1939, fue apoyado por el gobierno de Benavides; llegó al poder gracias al apoyo de un grupo de sectores de izquierda, incluyendo el Partido Comunista. Estos grupos siguiendo la política soviética, apoyaron a Prado como el representante de la burguesía nacional hacia la lucha contra los países fascistas y nazistas durante la Segunda Guerra Mundial. Con su ascenso al poder se inaugura un ciclo democrático basado en la liberalización política, que significaba la autorización de la acción sindical y la legalización del Partido Comunista, pero no del APRA; aunque permitió que se conforme la Confederación de Trabajadores del Perú (CTP), inicialmente dirigida por apristas y comunistas, sin embargo, al poco tiempo, el APRA tomó la dirección sindical bajo el liderazgo de Luis Negreiros.

Aspecto externo

1. Conflicto con Ecuador (julio 1941)

El acontecimiento que marcó el gobierno de Prado fue la guerra contra Ecuador. Tras varios años de tensas negociaciones y ante la impotencia de solucionar los problemas fronterizos, los ecuatorianos invadieron nuestro territorio, haciéndonos recordar sus principales reclamos: salida al río Amazonas y control de Tumbes, Jaén y Maynas. Ecuador atacó nuestras guarniciones en la zona limítrofe. Se creó el Agrupamiento Norte, con sede en Piura, bajo el mando del general Eloy G. Ureta, teniendo la participación de las Fuerzas Armadas y las Fuerzas Policiales.

Los enfrentamientos se produjeron en Aguas Verdes, Lechugal y La Palma. La acción militar más importante fue la batalla de Zarumilla (23 de julio) que trajo como consecuencia la ocupación militar peruana de la provincia ecuatoriana de El Oro (en esta batalla se recuerda la valerosa inmolación del joven teniente José Abelardo Quiñones Gonzales, héroe de la Fuerza Aérea Peruana). Nuestras fuerzas llegaron hasta Puerto Bolívar, cerca de Gua-

yaquil, donde detuvimos nuestro avance por la mediación de EE. UU, Argentina y Brasil.

A pesar del cese al fuego, las incursiones ecuatorianas continuaron. El 11 de setiembre fue emboscado un regimiento peruano, falleciendo el teniente de la guardia civil Alipio Ponce Vásquez, quien por su destacada labor es considerado héroe de la Policía Nacional del Perú.

Desde una óptica alejada del aspecto belicista, la victoria militar se convirtió en un triunfo político para las Fuerzas Armadas que tenían sobre sí el fantasma de la derrota de la Guerra contra Chile, y para el propio presidente Prado, en la medida en que uno de los ataques más frecuentes que recibía era el de ser hijo del presidente que desertó del país durante la Guerra contra Chile, supuestamente para comprar armamento. Además, este triunfo contribuyó a mantener una relativa paz social y a obtener cierta legitimidad entre los opositores, porque civilistas, apristas y comunistas se vieron obligados a otorgarle su apoyo al gobierno del presidente Prado.

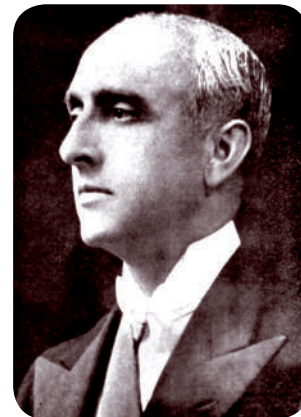

Manuel Prado Ugarteche

2. Protocolo de Paz, Amistad y Límites de Río de Janeiro (29 de enero de 1942)

Por acción de los mediadores se suspendieron las hostilidades, iniciándose negociaciones conducidas por los tres países amigos (EE. UU, Argentina y Brasil), a los que después se unió Chile, las que finalizaron en Río de Janeiro con motivo de reunirse en esa capital, en enero de 1942, la Tercera

Reunión de Consulta de Ministros de Relaciones Exteriores de los países de América, para contemplar la situación producida por el ataque de Japón a la base naval norteamericana de Pearl Harbor el 7 de diciembre de 1941. El resultado fue la firma del protocolo de Paz, Amistad y Límites de Río de Janeiro, el 29 de enero de 1942, entre el Perú (Alfredo Solf y Muro) y Ecuador (Julio Tobar Donoso), con el cual se estableció una frontera definitiva, cuya delimitación quedó a cuenta de una comisión mixta; sin embargo, un tramo de 78 kilómetros en la Cordillera del Cóndor nunca pudo ser delimitado físicamente con los hitos respectivos, a causa de la difícil geografía y la renuencia del Ecuador, y fue objeto de más reclamos y tensiones entre los dos países. Así, en el año 1960 el gobierno ecuatoriano decretó la «inejecutabilidad» del Protocolo de Paz.

3. Perú y la Segunda Guerra Mundial

Tras el ataque japonés a Pearl Harbor, nuestro país rompió relaciones diplomáticas con el Eje y se unió a los aliados. Luego, el gobierno estrechó relaciones con EE. UU al firmar el Tratado de Préstamos y Arriendos, mediante el cual permitió el establecimiento de una base norteamericana en el puerto petrolero de Talara, deportar en masa a miles de residentes japoneses a los Estados Unidos y aceptar el establecimiento de una política de estabilización de precios de las materias primas peruanas a cambio de la reducción de las tarifas arancelarias norteamericanas.

Así, Prado fue partidario de la política de «buena vecindad» declarada por Roosevelt en 1933. A partir de esta declaración de intenciones, Haya de la Torre estimaba que EEUU se encontraba a favor de abandonar la política del *speaking softly and carrying a big stick* (hablar suavemente y llevar un gran garrote) en favor de la soberanía de los países latinoamericanos y de una relación armónica. Haya, consideraba que la política de Roosevelt era «el paso más extraordinario que haya dado un gobernante de los EE. UU en favor de las relaciones interamericanas». Así, la base de este plan fue mantener la soberanía nacional y popular (voto ciudadano), de lo contrario, EE. UU podría verse amenazado por la alianza del totalitarismo latinoamericano bajo la influencia de los países del eje.

Aspecto económico

La economía estuvo en relación con el desarrollo de la Segunda Guerra Mundial como el aumento de las exportaciones: minerales (armas de guerra), algodón (uniformes), azúcar (alimentación) y caucho (llantas).

El volumen de nuestras exportaciones crecieron considerablemente; sin embargo, al mantenerse estabilizados los precios unitarios de las materias primas, debido al arreglo que el gobierno peruano había acordado con el norteamericano, dicho crecimiento no fue el esperado. Pero, la exigencia de materias primas favoreció la ampliación del empleo en los enclaves agrarios y mineros, lo que a su vez revitalizó la agricultura señorial dedicada a la producción de alimentos. Las actividades industriales fueron estimuladas por el Estado con la creación del Banco Industrial (1940); se promulgó la Ley de Fomento Industrial y la Superintendencia de Bienestar Social; de esa manera se generó la dependencia económica de EE. UU. La industria se encontró protegida, de manera que entre 1940 y 1945 el empleo manufacturero se expandió en 35%.

Hechos y obras

- ▶ Creación de los departamentos de Tumbes y Pasco.
- ▶ Crea el Comité Técnico de Irrigación, Corpac (Corporación Peruana de Aeropuertos y Aviación Comercial), el SCIPA (Servicio Cooperativo Internacional de Producción de Alimentos) y la Corporación Peruana del Amazonas.
- ▶ Organización de la CTP (Confederación de Trabajadores del Perú) y aumento del movimiento sindical.
- ▶ Se realiza el censo del año 1940, primer censo moderno de nuestra historia (7 858 519 hab.). El resumen del censo fue publicado en 1941 y poco después sus resultados fueron divulgados en una serie de folletos que pormenorizaban la distribución en departamentos, provincias y distritos de la población urbana y rural, por sexo, edad, ocupación, religión, y distribución de habitantes según las varias altitudes del territorio.
- ▶ Terremoto del 24 de mayo de 1940, que afectó Lima y otras ciudades del país.
- ▶ El incendio de la Biblioteca Nacional (11 de mayo de 1943); el reto de la reconstrucción fue asumido por el historiador Jorge Basadre.

Elecciones (1945)

Conforme a la Constitución reformada por el plebiscito del general Benavides y por el Congreso, el periodo presidencial duraba seis años. Al llegar al término de su mandato en 1945, Prado llamó a elecciones para el 10 de junio de dicho año. Se presentaron como candidatos el general Eloy G. Ureta, después ascendido por el Congreso a Mariscal, y el Dr. José Luis Bustamante y Rivero, lanzado por una agrupación de partidos denominada Frente Democrático Nacional (FREDENA) de la que formaba parte el APRA.

Retroalimentación

1. ¿Qué acontecimiento internacional ocurrió durante el gobierno de Manuel Prado y Ugarteche?

2. ¿Por qué se toleró la participación del Partido Comunista en el Perú?

3. ¿En qué consistió el Tratado de Préstamos y Arriendos?

4. En el aspecto político, ¿cómo favoreció la guerra contra Ecuador al gobierno de Manuel Prado?

Trabajando en clase

A. Describe el conflicto con Ecuador teniendo en cuenta los siguientes aspectos:

- ❖ Fecha
- ❖ Batallas
- ❖ Sucesos
- ❖ Héroes

B. LECTURA:

El día que Perú pidió perdón a Japón por abusos cometidos en la Segunda Guerra Mundial

El pasado 14 de junio, Perú, a través del presidente de la República, Alan García, pidió perdón a Japón por los abusos que nosotros, cometimos contra la sociedad japonesa durante la Segunda Guerra Mundial, donde nos alineamos con Estados Unidos y fuimos capaces de destruir lo que los inmigrantes ganaron honestamente desde 1899, día en que «oficialmente» data el primer ingreso de inmigrantes a nuestro territorio.

Quizá será imposible describir una historia tan fácilmente como la de los japoneses y sus descendientes en el Perú. Llegaron en 1899, ocupando aquel barco, el «Sakura Maru». Fueron 790, aunque antes quizá algunos otros hijos del sol lograron pisar tierras peruanas. Llegaron y trabajaron en haciendas de manera honesta y ejemplar. Los japoneses fueron, de esta manera, creándose no solo una imagen, sino, además, anticuerpos propios de una sociedad que no se podía arrancar las taras del colonialismo. Pese al recelo, y principalmente en las zonas costeras, los japoneses en Perú fueron creciendo y de esta manera pasaron a tener participación en sectores de la sociedad peruana de entonces.

Primero con bodegas y peluquerías, los descendientes de japoneses, ahora comprobadamente

peruanos no la tuvieron más fácil que sus progenitores. Debieron lucharla de la misma manera, trabajando y ahorrando dinero de múltiples trabajos en horarios considerablemente polémicos.

Inicio de los abusos: El 7 de diciembre de 1941, Japón le declara la guerra a EE. UU. A partir de allí empezó otra historia, una llena de abusos y desprecios a miles de humildes japoneses. Aquella fecha, como era propio de un acercamiento político militar, Perú se alió a EE. UU e incluso se declaró la guerra al país del sol naciente. Fue entonces en que los recelos de peruanos que veían en los japoneses un obstáculo –a su ya de por sí lento desarrollo– se convirtieron en realidades.

Las listas negras y los campos de concentración: De pronto se inició una persecución voraz contra los japoneses. No tenía mucho de iniciado el conflicto y aquí se diseñaban «listas negras» que incluían nombres de japoneses o descendientes de dicho país que cumplan las condiciones para ser expulsados del país. Dichos listados buscaban expulsar del país a los japoneses. Básicamente el considerar a un japonés o (*nissei* y/o *nikkei*) como parte de un grupo de infiltrados que harían daño al Perú y deportarlo a campos de concentración, en EE. UU.

Los abusos a japoneses en Perú fueron centenas: Desde el cierre de colegios, en donde se enseñaba japonés, hasta quema de viviendas ajenas. La crueldad preponderó. Lima parece una ciudad que no sabe perdonar. Y tuvieron que pasar 70 años para que el Estado peruano reconozca los abusos cometidos en el Perú en contra de los japoneses.

Una sola palabra: «Perdón»: «Hoy día vengo a decirles como presidente del Perú, que personifica la

Nación que pedimos perdón por ese grave atentado contra los derechos humanos y la dignidad de los peruano-japoneses y japoneses en 1941» (Alan García). Salvo el gesto del presidente Fernando Belaunde, quien donó el terreno de la Asociación Peruano Japonesa a la comunidad de descendientes de la tierra del sol, a partir de allí no se observó más. Pero tal como lo mencionan mayoritariamente los *nikkei*, más que dinero o resarcimiento económico, se valora el sentido del mensaje, y lo más simbólico de seis letras: PERDÓN.

www.larepublica.pe (22-7-2011)

Responde las siguientes preguntas:

1. ¿Por qué Perú le declaró la guerra a Japón?

2. ¿Por qué el presidente del Perú pidió perdón a Japón?

3. ¿Por qué la palabra «oficialmente» está entre comillas?

4. ¿Dónde fueron deportados los japoneses?

5. ¿Cuál es tu opinión acerca del accionar de la sociedad limeña contra los japoneses?

Advertencia pre

- ▶ El Protocolo de Río de Janeiro, que puso término definitivo al problema limítrofe con Ecuador, se basó en el *uti possidetis* y en la libre determinación.
- ▶ El mayor éxito diplomático de 1942, conocido como el Protocolo de Paz, Amistad y Límites entre Perú y Ecuador, fue suscrito en el gobierno de Manuel Prado.

Verificando el aprendizaje

1. El mayor éxito diplomático de 1942, conocido como el Protocolo de Paz, Amistad y Límites entre Perú y Ecuador, fue suscrito en el gobierno de _____.
 - a) Augusto B. Leguía
 - b) Luis M. Sánchez Cerro
 - c) Óscar R. Benavides
 - d) Fernando Belaúnde
 - e) Manuel Prado
2. Fue presidente del Perú durante la Segunda Guerra Mundial, su gobierno le declaró la guerra al Tercer Reich:
 - a) Óscar R. Benavides
 - b) J. L. Bustamante y Rivero
 - c) Manuel Prado Ugarteche
 - d) Manuel Odría
 - e) Fernando Belaunde
3. En el primer gobierno de Manuel Prado Ugarteche, el aspecto externo estuvo enmarcado por una constante:
 - a) Pacto con el militarismo
 - b) Respaldo al gobierno norteamericano
 - c) Apoyo a los países del Eje
 - d) Fortalecimiento de la democracia
 - e) Defensa por la soberanía nacional
4. El mayor frente de combate en la guerra entre Perú y Ecuador de 1941 se encontraba en _____.
 - a) Amazonas
 - b) Loreto
 - c) Tumbes
 - d) Cajamarca
 - e) Piura
5. ¿Cuál fue la posición del gobierno de Manuel Prado durante la Segunda Guerra Mundial?
 - a) Colaboracionismo con las potencias del Eje
 - b) Enviar tropas contra los nazis
 - c) Apoyar económicamente a los aliados
 - d) Lucha contra los fascista
 - e) Bloquear el apyo económico a Japón

COLEGIOS

6. Señala la alternativa en la que figuran los países garantes del Protocolo de Paz, Amistad y Límites de Río de Janeiro.
- a) Brasil – Ecuador – Chile – Estados Unidos
 - b) Chile – Colombia – Estados Unidos – Brasil
 - c) Argentina – Colombia – Brasil – Estados Unidos
 - d) Venezuela – Chile – Brasil – Estados Unidos
 - e) Argentina – Brasil – Chile – Estados Unidos
7. En 1941 tuvimos un conflicto limítrofe con Ecuador por los territorios de:
- a) Tumbes, Jaén y Maynas
 - b) Amazonas, Loreto y Cajamarca
 - c) Jaén, Cajamarca y Maynas
 - d) Sucumbios, Leticia y Tumbes
 - e) Guayaquil, El Oro y Jaén
8. ¿De qué nacionalidad fueron los inmigrantes deportados por el gobierno de Manuel Prado?
- a) Estadounidenses
 - b) Japoneses
 - c) Chilenos
 - d) Ingleses
 - e) Rusos
9. Principal acción militar durante el Conflicto de 1941:
- a) Angamos
 - b) Zarumilla
 - c) Ayacucho
 - d) Arica
 - e) Huamachuco
10. En la Guerra contra Ecuador, el líder del Agrupamiento Norte, con sede en Piura, fue:
- a) Abelardo Quiñones
 - b) Eloy Ureta
 - c) Sánchez Cerro
 - d) Alipio Ponce Vásquez
 - e) Alfredo Solf y Muro