



REPÚBLICA ARISTOCRÁTICA I: CARACTERÍSTICAS GENERALES

1. Introducción:

El historiador Jorge Basadre define este periodo (1899-1919) como la República Aristocrática. Esta denominación describe una sociedad gobernada por las clases altas, que combinaba la violencia y el consenso, pero con la exclusión del resto de la población. Así, durante este periodo el Gobierno estará en manos de una élite perteneciente a las familias más adineradas de la zona costera del país, que tenían como base de su poder económico la propiedad de haciendas vinculadas con la producción de caña de azúcar.

Fue un periodo dominado casi en su totalidad por el Partido Civil; los gobernantes eran expertos en el manejo económico, sin embargo, miraban con cierto rechazo las costumbres andinas o amazónicas. La cultura andina fue despreciada por los altos círculos limeños en el momento en que se fomentaban las artes y la cultura, pero llegadas de Francia o Inglaterra.



Los llamados “barones del azúcar” predominaron en la clase política de la República Aristocrática (1899-1919).

2. Aspecto social:

Los sectores sociales durante la República Aristocrática fueron los siguientes:

A. Oligarquía (clase alta)

Se reconocían por su linaje, es decir, la pertenencia a una misma familia, más que la posesión de bienes materiales. Ejercían profesiones que aseguraban la cantidad de sus privilegios: viajes a Europa, sofisticación en el vestir y el cumplimiento de reglas de etiqueta en su conducta. Formaron un círculo cerrado que se repartía los altos cargos políticos; así monopolizaron el Estado para su propio

beneficio; eran los dueños de las grandes haciendas y empresas del Perú y se encontraban unidas a través del Partido Civil.

B. Clase media

Compuesta por los profesionales liberales y miembros de la burocracia. Dedicados como empleados de las firmas comerciales de importación-exportación, los bancos y los almacenes de Lima y Callao. Su débil situación laboral los llevaría a participar junto con los sectores populares, planteando demandas para mejorar sus condiciones de trabajo.

C. Sectores populares

Estaba formada por campesinos, artesanos, pequeños comerciantes, vendedores callejeros, obreros de todo tipo. La mayoría de obreros vivían en las zonas urbanas, sobre todo en Lima. El proceso de industrialización también permitió la formación de un grupo compuesto por los obreros de fábricas: el proletariado. En el interior del país estaban los campesinos (indígenas), quienes eran víctimas de explotación y usurpación de tierras. Ello debido a la autonomía que gozaban los hacendados y gamonales, aliados de los grupos de poder.



Las culturas andina y amazónica fueron despreciadas por la élite de la República Aristocrática y los campesinos soportaron graves abusos.

3. Aspecto económico:

La exportación de materias primas fue el sector fundamental de la economía durante la República Aristocrática, por esta razón los gobernantes alentaban la explotación de recursos naturales (caña

de azúcar, algodón y minerales), para lo cual se necesitó mayor inversión extranjera. Es por ello que durante esta época los diferentes gobiernos tomaron una serie de medidas políticas destinadas a promover las inversiones de capital extranjero. Se generan sectores dedicados a la producción para el mercado externo; y, también surgen los sectores vinculados al comercio exterior y las finanzas, ligados al capital extranjero (británico). Las actividades económicas que se promovieron fueron:

A. Agroexportación

El auge de la agricultura se dio principalmente en la Costa con la producción de la caña de azúcar y el algodón, en cambio en la Sierra no tenía el mismo impulso. Esta modernización sirvió para tener mayor competitividad en el mercado externo. A diferencia del mercado interno, al cual no se le dio el mismo impulso. En la Sierra, se mantuvo el poder de los hacendados y de los gamonales, ya que, ellos eran los aliados de los gobernantes de la República Aristocrática. En las últimas décadas del siglo XIX y comienzos del XX se produce el llamado boom del caucho en la Selva, a partir del cual la ciudad de Iquitos, que creció de manera importante, se convirtió en un enclave británico.



La producción de algodón y de caña de azúcar impulsó el desarrollo de la agroexportación en la costa norte, principalmente.

B. Minería

Se produjo el desplazamiento de los capitalistas nacionales por extranjeros, debido a la demanda de enormes capitales y tecnología sofisticada. Se dedicarán a la extracción de vanadio, mercurio, plomo, cinc y especialmente cobre. La zona que más se desarrolló fue la sierra central (La Oroya principalmente), donde la Cerro de Pasco Mining Corporation inició la explotación a gran escala del cobre y de otros minerales; esta empresa poseía el 70% de las minas de Cerro de Pasco.

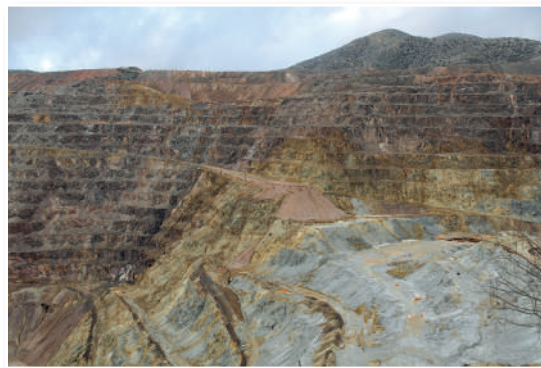

Los capitales foráneos desplazaron a los nacionales en la explotación minera en diversas zonas del país.

En la costa norte, el petróleo, atrajo a las industrias estadounidenses e inglesas. Estos centros mineros se consideran verdaderos «enclaves» que enviaban sus ganancias al extranjero y dejaban poco beneficio en nuestro país. Obtenían su mano de obra mediante el sistema de «enganche», mecanismo por el cual muchos campesinos se convirtieron en obreros.



Las ganancias de la explotación petrolera en el norte peruano iban a Inglaterra y Estados Unidos en tanto los campesinos dejaban sus tierras para ser obreros.

C. Industria incipiente

Se produjo la aparición de sociedades financieras y de seguros, con lo cual se establecieron las bases para iniciar el proceso de industrialización en el país. Se expanden los servicios públicos como la Compañía del Ferrocarril Urbano de Lima, Sociedad de Alumbrado Eléctrico y Fuerza Motriz de Piedra Liza y Empresa Transmisora de Fuerza Eléctrica. El Estado las apoyó con la creación del Ministerio de Fomento (1896), la Sociedad de Industrias (1896). Cabe destacar que algunos fundadores de industrias asumieron funciones dentro de la administración del Estado (relación entre capital y poder político). Sería en el rubro textil donde se expresaría un mayor dinamismo debido a la abundancia y la buena calidad del algodón Tangüis, que abarató los costos de producción.

4. Aspecto político:

El control y administración del Estado se realizaba desde la capital. En las regiones eran los hacendados y sus gamonales (jefes regionales de la Sierra), quienes controlaban el poder bajo la supervisión de la clase dominante que protegía el sistema político, permitiéndoles respaldar su desarrollo económico.

- Eduardo López de Romaña (1899 – 1903) independiente.
- Manuel Candamo (1904) Partido Civil.
- José Pardo y Barreda (1904 – 1908) Partido Civil.

- Augusto B. Leguía (1908 – 1912) Partido Civil.
- Guillermo Billinghurst (1912 – 1914) independiente, derrocado por un golpe de Estado cívico-militar.
- Coronel Oscar R. Benavides (1914 – 1915) militar.
- José Pardo y Barreda (1915 – 1919) Partido Civil.

A pesar de la situación de estabilidad política y económica, se prestó poca atención a las reivindicaciones sociales del proletariado y empleados, así como tampoco dar solución al problema que afectaban a los campesinos.

Retroalimentación

1. ¿Quién fue el historiador peruano que acuñó el término de República Aristocrática?

2. ¿Cuál fue el partido político predominante en este periodo?

3. ¿Cuáles fueron los principales cultivos destinados a la exportación de la Costa?

4. ¿Cuál fue el sector predominante en la República Aristocrática?

Trabajando en clase

A. Define los siguientes términos:

Enganche: _____

Gamonales: _____

Oligarquía: _____

B. Elabora una relación de los principales productos que se exportaron durante la República Aristocrática, según las siguientes regiones: Costa, Sierra y Selva.

C. Lectura

EL CATOLICISMO POPULAR

Una fuerza que probablemente tuviera mayor influencia que la escuela primaria en la formación de actitudes fatalistas en las masas limeñas fue el catolicismo popular. Indujo a los miembros de los sectores populares a considerar su sufrimiento y su pobreza como la inevitable e inalterable condición de sus vidas, como producto de la voluntad divina. La escuela primaria era el mayor auxiliar del catolicismo popular. Religión e Historia Sagrada eran materias obligatorias y la educación moral enfatizaba que las bases de la sociedad eran dadas por Dios. Estas creencias fueron centrales en el catolicismo popular peruano, tanto en las áreas rurales como urbanas. Así, cualquier cambio radical en el statu quo debía ser condenado:

«Pero la desigualdad social entre clases, dado el presente estado del pecado del hombre, es necesaria; es esencial en una sociedad que no puede ser concebida sin esta. La sociedad es un verdadero cuerpo moral que muestra increíbles paralelos con el cuerpo físico del hombre... ¿A qué se parecería el cuerpo humano si todo fuese cabeza? Y qué si todo fuera solo pies, manos u ojos. Una verdadera monstruosidad, o mejor dicho, una aberración imposible. Más aún, vemos que la cabeza es la parte más alta de nuestro cuerpo, como el supremo director de nuestras acciones, que los pies, las manos y los ojos obedecen sumisamente a las órdenes del cerebro... si todo el mundo diese órdenes no habría nadie para obedecer, la sociedad sería un caos. Si todo el mundo fuese rico no habría nadie para efectuar algunos trabajos y quehaceres que incluso si son bajos son necesarios a la sociedad. Si, de otro lado, todo el mundo fuese pobre no habría nadie por facilitarle el capital necesario para dar pan y dinero a los trabajadores, y ellos son el alma de las grandes empresas... ven, mis amados trabajadores que es necesario que existan desigualdades en el cuerpo social... esto es para decirles mis amados trabajadores que debemos aceptar la sociedad como la hemos encontrado y no caer en el abuso del socialismo que no quiere reconocer la ley de Dios».



1. ¿Debemos aceptar la sociedad como la hemos encontrado? Sí o no. ¿Por qué?

2. Estás de acuerdo con que la desigualdad social entre clases es necesaria. Sí o no. ¿Por qué?

3. Según lo leído, ¿quién da este discurso y a qué clase social pertenece?

Verificando el aprendizaje

1. Fue una clase social numéricamente reducida, compuesta por un conjunto de familias cuyo poder reposaba en la propiedad de la tierra, las propiedades mineras, el gran comercio de importación-exportación y la banca. Nos referimos a(l):
 - a) Hacendados serranos
 - b) El proletariado
 - c) La clase media
 - d) La oligarquía costeña
 - e) Los artesanos
2. Los capitales estadounidenses ingresaron al Perú interviniendo en el sector:
 - a) Guanero
 - b) Cauchero
 - c) Lanero
 - d) Minero
 - e) Azucarero
3. Los indígenas enganchados trabajaron mayormente en:
 - a) Los latifundios serranos
 - b) Las zonas petroleras
 - c) La extracción del caucho
 - d) Las fábricas de Lima
 - e) Los centros mineros
4. Durante las dos primeras décadas del siglo XX, el civilismo instaura el llamado periodo de la República Aristocrática, caracterizado por:
 - a) La expansión del capitalismo urbano-industrial
 - b) Una gran inestabilidad política
 - c) Los inicios de las inversiones del capital británico
 - d) La exclusión social y política de la mayoría de la población
 - e) El predominio de un pequeño grupo de propietarios industriales
5. La economía a inicios del siglo XX se caracterizó por:
 - a) El avanzado desarrollo de la industria
 - b) Mejoras en las jornadas laborales
 - c) La consolidación de la democracia
 - d) El desarrollo de exportaciones de materias primas
 - e) La modernización en la vida cotidiana
6. El mayor representante de la ideología anarquista en el Perú fue:
 - a) Víctor Raúl Haya de la Torre
 - b) Manuel González Prada
 - c) Nicolás de Piérola
 - d) Andrés A. Cáceres
 - e) José Carlos Mariátegui
7. Son características de la República Aristocrática:
 - I. Estado liberal y socialista
 - II. Participación libre del pueblo
 - III. Explotación del campesino por los gamonales
 - IV. Dominio absoluto de la oligarquía
 - V. El control y administración del Estado se realizaba desde la capital
 - a) I, II y IV
 - b) I, II y III
 - c) III, IV y V
 - d) II, III y IV
 - e) I, III y IV
8. El último presidente de la República Aristocrática fue:
 - a) Augusto B. Leguía
 - b) Manuel Candamo
 - c) José Pardo y Barreda
 - d) Guillermo Billinghurst
 - e) Nicolás de Piérola
9. Cultivo más importante que fue impulsado de manera creciente en la costa norte durante el lapso de la República Aristocrática:
 - a) El arroz
 - b) La caña de azúcar
 - c) El cacao
 - d) El algodón
 - e) La vid
10. Durante la llamada República Aristocrática se puede decir que ejerce su hegemonía el Partido _____, que evidentemente representó los intereses de la _____.
 - a) Demócrata – oligarquía costeña
 - b) Civilista – burocracia costeña
 - c) Republicano – oligarquía norteña
 - d) Civilista – oligarquía costeña
 - e) Socialista – comunidad internacional

Advertencia pre:

Durante la República Aristocrática, el Palais Concert ubicado en el actual Jirón de la Unión, fue el centro principal de la oligarquía.